



Bollettino

PARROCCHIA di S. Prosdocimo in VILLAGUATTERA

Via Cavour 29, 35030 Rubano



049.630986

parrocchiavillaguattera@gmail.com - www.parrocchiavillaguattera.com

Anno 2026 - Domenica 8 febbraio 2026

V DOMENICA DEL TEMPO ORDINARIO

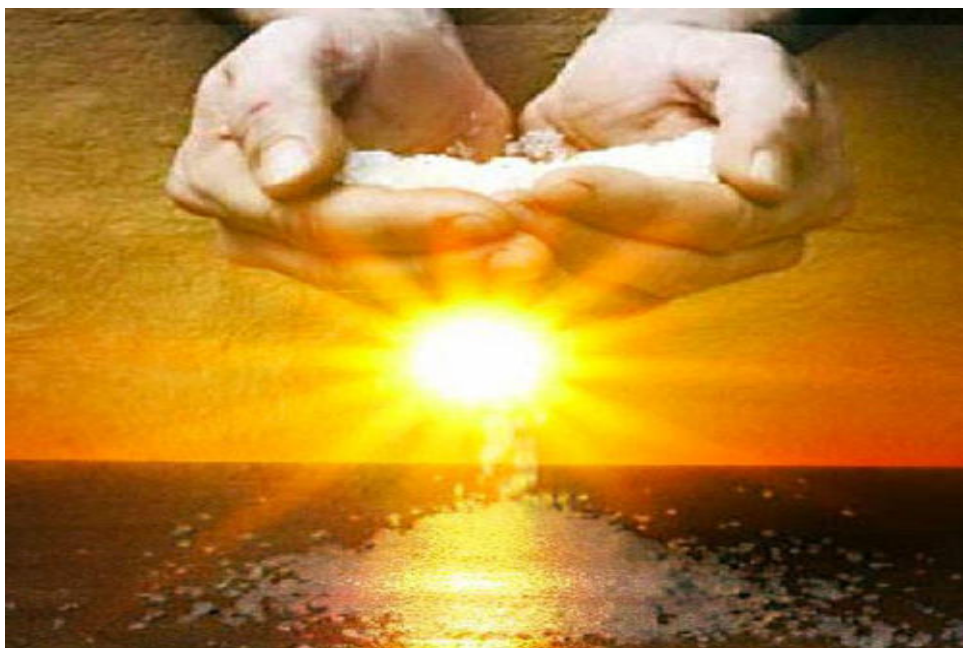

“Voi siete il sale della terra... voi siete la luce del mondo”.

Gesù non ci dice “dovreste essere”, ma “siete”: è un dono e una responsabilità. Il sale non serve a sé stesso, ma dà sapore; la luce non si nasconde, ma illumina. Siamo chiamati a rendere più umano il mondo, con gesti semplici di amore, giustizia e misericordia. Non con parole rumorose, ma con una vita coerente che rimandi a Dio. Lasciamo che le nostre opere buone parlino, perché attraverso di esse altri possano incontrare la luce del Padre. Buona settimana a tutti!!

don Moreno e la presidenza del consiglio pastorale



Il sapore e la luce sono le due eloquenti immagini che Gesù usa per ricordare a ognuno di noi l'identità più profonda della nostra vocazione cristiana: Voi siete il sale della terra..... voi siete la luce del mondo.

È una grande responsabilità essere il sapore delle cose, ed è un'altrettanta grande responsabilità rischiarare le tenebre del mondo e della storia.

Il sale e la luce non fanno rumore, ma fanno la differenza.

Non sono cose eclatanti ma cose che cambiano radicalmente la realtà. Se una cosa manca di sale te ne accorgi subito, e se è assente la luce ugualmente ti accorgi della differenza.

Un cristiano non fa rumore, ma è chiamato a fare la differenza. La sua presenza ha lo stesso scopo del sale e della luce, la stessa umiltà, la stessa essenzialità.

Ecco perché la grande domanda che dobbiamo farci è se stiamo conservando in noi il sapore della fede, e se non stiamo nascondendo lo splendore dell'essere di Cristo. Ed è cosa diversa dal fare pubblicità a Cristo o da urlare in qualche modo le nostre convinzioni.

Mentre il mondo usa mezzi mondani per fare le proprie battaglie, il cristiano sa che la sua arma vincente è essere sempre più attaccato a Cristo.

Se è legato a Lui attraverso una vera vita spirituale allora ogni gesto del cristiano è carico di senso e dà senso. E come il sale, a volte brucia sulle ferite, e altre volte insaporisce le cose.

Mentre il mondo urla e fa battaglie noi come la luce indichiamo ciò che è vero attraverso e soprattutto la nostra personale testimonianza.

Un cristiano è amico della Verità ma per amore di essa non trasforma mai nessuno in nemico. Sa scagliarsi contro una cosa sbagliata, ma non confonde mai le persone con le cose.

Gesù non ha mai usato violenza verso nessuno, per questo è rimasto luce per tutti, anche per chi gli ha fatto del male

don Luigi Maria Epicoco

Sante Messe e intenzioni

sabato 7 febbraio

ore 18,30 def. Ramin Valerio e Greggio Gianna; def. Scarabello Assunta (anniv.), Rinaldin Ernesto e Calore Samantha; def. Sorgato Maria e Giuseppe; def. Laura e Aldo

domenica 8 febbraio – V del tempo ordinario

ore 9,30 def. Menara Luigi, Maria e Pietro; def. Benetton Nofrio e Nocenti Delia; def. Boffo Riguccio e Boschetto Rina

lunedì 9 febbraio

ore 17,30 per la comunità

mercoledì 11 febbraio – Beata Vergine Maria di Lourdes

ore 20,30 per tutti gli ammalati **a Bosco**

giovedì 12 febbraio

ore 17,30 per la comunità

venerdì 13 febbraio

ore 16,00 recita del santo rosario in chiesa

sabato 14 febbraio

ore 18,30 def. Dàlila (anniv.), Anacleto (anniv.), Bruno, Leonardo, Tecla, Pierpaolo, Demetrio ed Elvira; def. Menin Anna Maria (trigesimo), Zuin Pasquale, Tiziano e Rigon Angelo; def. Morbiato Amerigo; def. Gottardo Plinio e Schiavo Maria

domenica 15 febbraio – VI del tempo ordinario

ore 9,30 def. Gottardo Leonardo, Bruno, Dàlila (3° anniv.) e Dainese Nereo; def. Scarabello Antonio e Marta; def. don Savino

confessioni in chiesa il sabato dalle ore 17,30

Appuntamenti e incontri

lunedì 09/02 ore 20,45
martedì 10/2 ore 15,30
giovedì 12/2 ore 18,30
venerdì 13/2 ore 18,30
venerdì 14/2 ore 20,00
venerdì 14/2 ore 20,00
sabato 15/2 ore 16,00

Consiglio Pastorale Parrocchiale
gruppo "Pomeriggio in compagnia"
prove coro
prove coretto delle famiglie
gruppo Quarto Tempo a Bosco
gruppo 3^ media a Villaguettera
A.C.R. a Bosco

Dizionarietto liturgico

Per chiarire i termini che si usano in liturgia e i loro significati per avere un linguaggio comune e una comprensione di ciò che facciamo:

CANTO LITURGICO. È un momento molto importante nelle celebrazioni perché aiuta a pregare, ad ascoltare e ad entrare nel mistero di Dio: con esso si sottolineano anche i tempi particolari o le modalità con cui si celebra: si suggerisce perciò di fare canti adatti ai tempi liturgici (Natale, Quaresima, Pasqua ecc..) e anche di far attenzione che i canti si adattino bene alle varie parti della liturgia (ad esempio, l'offertorio, la comunione, l'inizio e la fine): scelti opportunamente possono essere riflessivi (responsoriale e litanico) o solenni (festoso e celebrativo). Nella Messa i canti sempre obbligatori sono l'alleluia (fuorché in quaresima) e il santo. È bene che tutto il popolo vi partecipi: anche i cori devono aiutare e insegnare all'assemblea a cantare (solo in alcune messe particolari o solenni il coro/corale può cantare tutti i canti della Messa); il cantore è colui che guida l'assemblea. N.B.) "Chi canta bene, prega due volte!"

